

SMARTCHEF

HACELO
Gourmet

MANUAL
DE INSTRUCCIONES



GRILL
ELÉCTRICO
PE-GM001

PEABODY
www.peabody.com.ar

Importa, comercializa y garantiza: GOLDMUND S.A.
CUIT: 30-70860387-9

Domicilio Legal

Humboldt 2355, Piso 1º, C1425FUE - C.A.B.A.
Buenos Aires - Argentina

Domicilio Administrativo, Service Central y Fábrica

Manuel A. Ocampo 1170, B1686GRB - Hurlingham
Buenos Aires - Argentina

Service Central: (011) 4452-7773
service@goldmund.com.ar

ORIGEN CHINA

www.peabody.com.ar

CONTENIDOS

INSTRUCCIONES DE SEGURIDAD IMPORTANTES **PÁG. 4**

**MEDIDAS A CONSIDERAR
PARA LA PREPARACIÓN DE ALIMENTOS** **PÁG. 5**

DESCRIPCIÓN DE LAS PARTES **PÁG. 5**

ANTES DE UTILIZAR EL PRODUCTO POR PRIMERA VEZ **PÁG. 5**

DESCRIPCIÓN DE USO **PÁG. 6**

CUIDADO Y LIMPIEZA **PÁG. 7**

SOLUCIÓN DE PROBLEMAS **PÁG. 7**

MEDIDAS DE SEGURIDAD IMPORTANTES

Al utilizar el artefacto, deben respetarse las siguientes precauciones de seguridad básicas.

1. Lea atentamente las instrucciones antes de utilizar el artefacto.

El uso contrario a las instrucciones absuelve al fabricante de toda responsabilidad.

2. El artefacto es sólo para uso doméstico y no comercial.

3. Antes del uso, verifique que el voltaje del tomacorriente coincida con el indicado en la placa de especificaciones de la unidad. Verifique el producto antes de enchufarlo.

4. Controle que los niños no jueguen con el artefacto ni sus elementos de empaque.

5. Este artefacto no está diseñado para ser utilizado por: personas con discapacidades físicas, sensoriales o mentales, ni con falta de experiencia y conocimiento, como tampoco por niños menores de 8 años, a menos que una persona responsable de su seguridad las supervise, les indique cómo utilizarlo de manera segura y explique los peligros que implica.

6. Las tareas de limpieza y mantenimiento no deben estar a cargo de niños, a menos que se los supervise.

7. Inspeccione el artefacto y su cable regularmente.

8. Evite que el cable cuelgue del borde de mesas o estantes, y que toque superficies calientes.

9. No coloque ni utilice este producto sobre una superficie caliente, ni cerca de las llamas (por ejemplo, cocina a gas). Siempre debe utilizarse en superficies lisas y secas donde el mismo pueda ser apoyado firmemente.

10. Nunca utilice un artefacto que tenga el cable o el enchufe dañados, que haya presentado fallas o que haya sufrido daños de algún tipo. En tal caso, lleve el artefacto al centro de servicio técnico autorizado más cercano para que sea revisado y se le realicen reparaciones o ajustes necesarios.

11. No utilice el aparato con las manos mojadas, sobre un piso, superficie o ambiente húmedo o mojado.

12. Si se daña el cable de alimentación, solo el fabricante, su agente de servicio autorizado o una persona capacitada pueden reemplazarlo, a fin de evitar cualquier lesión del usuario o rotura del producto.

13. En caso de detectar un funcionamiento anormal del producto, apague el equipo, desenchúfelo y póngase en contacto con un agente autorizado de la marca. No intente reparar el producto usted mismo. Asimismo, debe desenchufarse el artefacto: - Ante cualquier anomalía de funcionamiento; - Antes de limpiarlo o repararlo; - Luego de cada uso.

14. No lo desenchufe tirando del cable.

15. El uso de accesorios no recomendados por el fabricante del artefacto puede provocar lesiones, así como incendios o descargas eléctricas.

16. No utilice el artefacto al aire libre.

17. No sumerja la unidad o el cable en agua ni en ningún otro líquido, al hacerlo corre riesgo de un shock eléctrico.

18. En caso de que el artefacto se humedezca o moje desenchúfelo inmediatamente sin tirar del cable.

19. Las superficies se calientan durante el uso, no las toque sin protección adecuada. Use guantes, agarraderas o protectores de horno cuando maneje el aparato inmediatamente después del uso.

20. Desconecte siempre el producto de la electricidad si no está observándolo, así como antes de colocar y retirar accesorios, y antes de limpiarlo. Siempre aguarde a que el aparato se enfríe antes de retirar o colocar accesorios y/o limpiarlo.

21. Tenga cuidado con el vapor que puede salir al abrir la tapa.

22. Nunca utilice el artefacto debajo o cerca de cortinas y demás materiales inflamables.

23. Asegúrese de dejar una distancia de al menos 10 cm entre el artefacto y las paredes o cualquier otro objeto.

24. Durante su funcionamiento y luego del mismo, la superficie de la unidad se encuentra a temperaturas elevadas. Por lo tanto, nunca toque con las manos la superficie de la unidad donde se realiza la cocción. Deje reposar durante varios minutos hasta que dichas superficies se enfríen.

25. No cubra el artefacto con film de aluminio, esto puede causar el sobrecalentamiento del mismo.

26. Siempre deje que el artefacto se enfríe antes de limpiarlo o guardarlo.

27. Desconecte el aparato siempre antes de ser limpiado.

28. No utilice aerosoles, líquidos o accesorios abrasivos para su limpieza. Límpielo solamente con un paño húmedo.

29. Utilice el artefacto sólo para los fines que fue diseñado.

30. Nunca deje el artefacto sin supervisión mientras se encuentra en uso.

31. En caso de utilizar una extensión del cable, se debe usar una extensión con al menos el mismo alcance eléctrico que el cable original y con conexión a tierra.

32. Evite conectar el artefacto al mismo circuito eléctrico que otros productos de alto consumo eléctrico.

33. Conserve estas instrucciones.

MEDIDAS A CONSIDERAR PARA LA PREPARACIÓN DE ALIMENTOS

1. Si va a utilizar ingredientes congelados, descongéelos completamente antes de colocarlos dentro del artefacto.
2. Siempre que toque alimentos crudos lávese las manos antes de manipular alimentos listos para comer.

3. Siempre lave y desinfecte las partes que tuvieron contacto con alimentos crudos.
4. Evite utilizar elementos metálicos contra la superficie antiadherente, ya que puede rallarlas.

DESCRIPCIÓN DE LAS PARTES

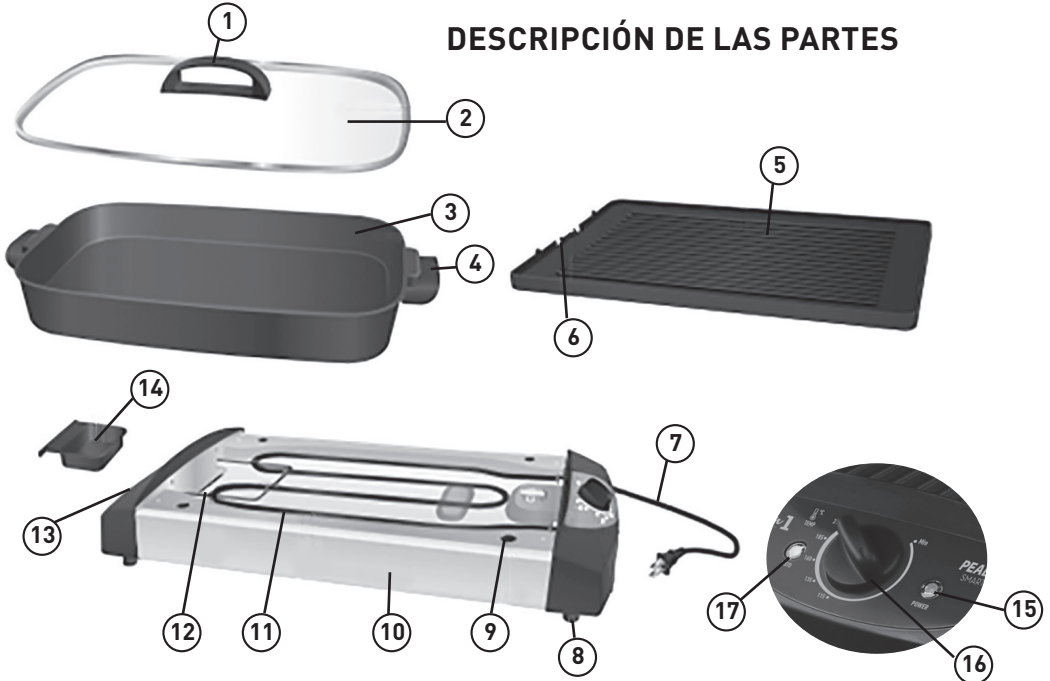

1. Manija de la tapa
2. Tapa
3. Olla
4. Manija de la olla
5. Plancha (doble:
acanalado y plano)
6. Agujeros de drenaje

7. Cable de alimentación
8. Pés antideslizantes
9. Agujeros para olla
10. Base de la unidad
11. Resistencia calentadora
12. Drenaje

13. Soporte de la bandeja de drenaje
14. Bandeja de drenaje
15. Indicador de encendido (Rojo)
16. Perilla reguladora de potencia
17. Luz indicadora de "listo"

ANTES DE UTILIZAR EL PRODUCTO POR PRIMERA VEZ

1. Mantenga el material del embalaje fuera del alcance de los niños, ya que puede provocar asfixia.
2. Desembale el producto y retírele todo el embalaje.
3. Examine visualmente el producto para verificar que no presente daños visibles y que no le falte ninguna pieza. En caso de presentar algún tipo de daño, devolver de inmediato al comercio donde adquirió el producto.

4. Es normal que al encender el artefacto por primera vez, el mismo emane humo u olor. Los mismos no constituyen un peligro para la salud.
5. Al usar el artefacto por primera vez, enciéndalo y seleccione la máxima potencia. Déjelo funcionar en dicho modo durante al menos 5 minutos, hasta que no emita ningún olor ni humo.
6. Espere a que la plancha se enfríe por completo y lávela.

DESCRIPCIÓN DE USO:

El artefacto puede ser utilizado en cualquiera de las siguientes 3 configuraciones:

A. Grill: posicione la plancha sobre la base de la unidad, con su cara acanalada hacia arriba. Asegúrese de que los agujeros de drenaje se encuentren sobre la bandeja de drenaje. No olvide colocar dicha bandeja en el costado opuesto a la perilla de regulación de potencia.

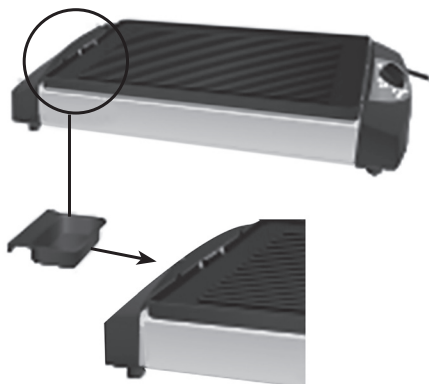

B. Plancha: posicione la plancha sobre la base de la unidad, con su cara plana hacia arriba. Asegúrese de que los agujeros de drenaje se encuentran sobre el drenaje y de colocar la bandeja de drenaje, en el costado opuesto a la perilla de regulación de potencia.

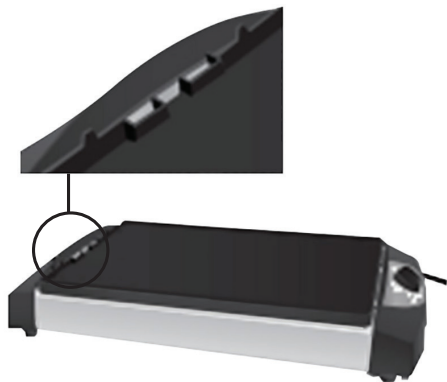

C. Olla: Remueva la plancha de la base. Coloque la olla directamente sobre la base, haciendo coincidir los posicionadores de la olla con los agujeros de la base.



Atención: Siempre que use el artefacto en la función grill o plancha, asegúrese de colocar la bandeja de drenaje. Límpiela regularmente para evitar la acumulación de residuos y su rebalse.

Para el correcto funcionamiento del producto, siga los siguientes pasos:

- 1) Arme el producto de acuerdo a la configuración deseada, según las tres configuraciones mencionadas (grill, plancha u olla).
- 2) Conecte el dispositivo a una fuente de corriente según lo especificado en las especificaciones de la unidad.
- 3) Seleccione el nivel de potencia deseado, la luz de encendido (15) se iluminará.
- 4) Espere a que la luz verde (17) se encienda para colocar la comida en la plancha u olla.
- 5) Cocine la preparación, hasta lograr la cocción deseada.

CUIDADO Y LIMPIEZA

1. Desenchufe el artefacto y aguarde a que se enfríe.
2. No sumerja la unidad en agua ni en ningún otro líquido.
3. Quite la plancha o la olla.
4. Remueva los restos de comida de las superficies.
5. Limpie la plancha o la olla con detergente y agua tibia.

Las mismas son aptas para lavavajillas.
 No utilice agentes limpiadores abrasivos (líquidos o aerosoles) ni elementos que puedan rayar la unidad.
 Límpielo solamente con un paño húmedo.
 6. Siempre almacene la unidad lejos del alcance de los niños en lugares libre de polvo y humedad. Cuide que el cable no se dañe.

SOLUCIÓN DE PROBLEMAS

Problema	Causa	Solución
El artefacto no funciona	<ul style="list-style-type: none"> • El artefacto no está enchufado • El tomacorriente no se encuentra energizado • La protección por temperatura se activó. • La perilla selectora de temperatura se encuentra en OFF. 	<ul style="list-style-type: none"> • Enchufe el artefacto • Revise fusibles y llaves térmicas • Permita que el dispositivo se enfríe • Seleccione un nivel de potencia mayor
El dispositivo caliente, pero no enciende la luz de encendido	<ul style="list-style-type: none"> • El indicador de encendido se encuentra dañado 	<ul style="list-style-type: none"> • Desenchufe el artefacto y contacte al servicio técnico autorizado más cercano
El indicador de "listo" enciende, pero no se calienta el artefacto	<ul style="list-style-type: none"> • El artefacto está dañado 	<ul style="list-style-type: none"> • Desenchufe el artefacto y contacte al servicio técnico autorizado más cercano
La perilla se encuentra en OFF, pero el artefacto calienta.	<ul style="list-style-type: none"> • El artefacto está dañado 	<ul style="list-style-type: none"> • Desenchufe el artefacto y contacte al servicio técnico autorizado más cercano
Líquido gotea del artefacto.	<ul style="list-style-type: none"> • La bandeja de drenaje no fue insertada correctamente • La bandeja de drenaje se encuentra llena • Residuos bloquean el drenaje 	<ul style="list-style-type: none"> • Inserte correctamente la bandeja • Limpie la bandeja e insértela correctamente • Remueva los residuos y limpie la bandeja
El artefacto emite olor y humo.	<ul style="list-style-type: none"> • Residuos de producción son eliminados en el primer uso. 	<ul style="list-style-type: none"> • Utilice el artefacto en máxima potencia por 5 minutos sin comida, hasta que no produzca más olor ni humo.

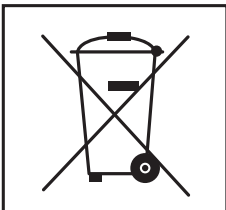

ELIMINACIÓN CORRECTA DEL PRODUCTO

Los artefactos viejos deben quitarse de circulación. Para conocer las últimas novedades respecto de la eliminación, comuníquese con su vendedor minorista o con la autoridad local.

Peligro: La reparación de artefactos eléctricos solo puede estar a cargo de especialistas autorizados, ya que las reparaciones no autorizadas pueden ocasionar daños. En caso de necesitar una reparación, comuníquese con su vendedor minorista o con el fabricante.

3 en 1



MULTIFUNCIÓN
GRILL
PLANCHA
OLLA



PLACAS
EXTRAÍBLES
PARA SU FÁCIL LIMPIEZA



REGULADOR
DE TEMPERATURA
MANUAL



BANDEJA
DE GOTEO
EXTRAÍBLE
PARA COCINAR MÁS SALUDABLE

IMPORTA, COMERCIALIZA
Y GARANTIZA:
GOLDMUND S.A.
HUMBOLDT 2355, PISO 1º,
C1425FUE - C.A.B.A.
BUENOS AIRES - ARGENTINA
CUIT: 30-70860387-9

ORIGEN: CHINA

www.peabody.com.ar

RECUBRIMIENTOS
ANTI ADHERENTES

